臺灣日日新報（夕刊）
（第二版）（明治一一年五月九日第三種郵便物認可）昭和十四年十二月三日（日曜日）
第一万四千二百六十七號

海鷲、蘭州を大空襲

九機を撃墜、數機爆砕

【100基地一日發同盟】我、海軍航空隊の蘭州大空襲は一日一回に亙り、開州大空襲が行はれ、撃墜機○○機は折柄の烈風に煽られて炎上、一部は大爆発を遂げ大爆煙は天高く立ち昇つた、一方我が損害は僅かに○機に過ぎなかつた、この間我が護衛戦闘

寒空に河を泳ぐ
命令傳達の任務
阜平占領の陰にこの苦心

【石家莊一日發特電】大行山脈作戰は去る二十日我軍の阜平占領により、既報を以て各兵團は目下引續き阜平を中心に周邊の山間一帶に敵人と殘敵の掃蕩を行つてをり、頑強く殘けられてあつた敵の抵抗線は、殆ど潰滅的打撃を與へ次々に殘敵を掃蕩しその

戰利品

のみでも驚し い數に上つてゐるが此處に至る迄の各部隊の苦心は並大抵に絕するものがあつた、沙河の河谷に添うて東方から阜平に到達した渡邊部隊は二十五日阜平東方三十五粁の王快鎭に達したが二十日この命令傳達を命じた田倫少尉は

吹まくつてゐる二寸の積雪もものかは兵一名と共に月光たよりに危險な敵陣の間道を縫ひ河岸に到達したが、丸木橋一つなく同少尉と一名の傳令は泳渡により軍服を頭に浅水の

河中に

身を沒け入れ見事に泳ぎ付き軍命傳達の任務を果した、こんにとより半年攻略は殆ど二十六日夕刻漸く阜平を見たのである、この苦心談北部

部隊長

が入城二十七日には主力部隊の入城となつた、この間我が部隊は絕えず敵の退路を斷つに努めたが敵の退却足が速く一般もなく包圍殲滅の機會を逸したが、丸木橋一つなく同少尉と一名の傳令は泳渡により軍服を頭に浅水の

非將兵

は一瞬も休止する事なく敵を追撃へ追撃を續けたが、その夜半、沙河南岸高地に進出敵砲車の射撃陣地に對し○○部隊長は急襲殲滅命令を傳へ機とした、寒風に曝され

諾威の反ソ感

情爆發

共産黨新聞を襲ふ

【オスロ二十日發同盟】ソ聯のフィンランド侵入は北歐諸國に大反對運動を興してゐるがノールウエー國民の反ソ感情はこれを機として最高潮に達し、興奮した群衆は、露の對フィンランド行動を是認する國會を圍んだ共産黨新聞社を襲撃破壞した

建國軍の猛進に

覆面部隊同志軍の援助

當地内外をアット云はしてゐるが、これが軍隊政府に與へる打撃は眼を大きく開に注ぐ價のある、然しながら將校團から久しく一切の供給が斷たれた不利な點を利用して一イルランド侵入は北歐諸國に大反對運動を興してゐるがノールウエー國民の反ソ感情はこれを機として最高潮に達し、興奮した群衆は、露の對フィンランド行動を是認する國會を圍んだ共産黨新聞社を襲撃破壞した

東海バス顚落の詳報

高砂族と講習生

風雨を冒して救助に努む

【臺東電話】東海バス顚落事故發生とともに直ちに現場に急行して救護の措置に當つた台北醫專教授

重傷者も助かる

【臺東電話】東海バス顚落のため官關署に收容した四名の重傷者は恨し醫院長の治療を受けてゐるが全部助かる見込である

【寫眞は右から講習した蔡何氏幼(即死)さんと吳氏玉(重傷)さん】

遭難者は語る

【官關電話】官關醫院へ收容されてゐる花蓮港街紹住町二三六番和漢土建業山下九郎(三五)氏は九號車でバスを列べてゐるが遭難當時の模樣を次の如く語る

東海バス遭難で即死した蔡何氏幼(二)さんは北下關附近四ノ二八番木の實採で同女は支那人と結婚し關門に嫁つたが事故發生したので止むなく引揚げ實兄方に身を寄せてゐたものである、夫とは離婚となり唯一人の男の子

遺難婦人の實兄

驚いて語る

東海バス遭難で即死した蔡何氏幼(二)さんは北下關附近四ノ二八番木の實採で同女は支那人と結婚し關門に嫁つたが事故發生したので止むなく引揚げ實兄方に身を寄せてゐたものである、夫とは離婚となり唯一人の男の子

現場へ州からも出張

東海バスの墜落事故のため台北州保安課から警察官通譯長、實地調査に二名現場へ急行した

今夜の放送

六・〇〇 ○お話のつもの（清水艦加藤海軍報道部長）六・二五 講演（一）「國民精神總動員と國民の覺悟」（二）「支那事變と國民の覺悟」（三）「國民精神總動員と國民の覺悟」（四）「國民精神總動員と國民の覺悟」（五）「國民精神總動員と國民の覺悟」（六）「國民精神總動員と國民の覺悟」（七）「國民精神總動員と國民の覺悟」（八）「國民精神總動員と國民の覺悟」（九）「國民精神總動員と國民の覺悟」（十）「國民精神總動員と國民の覺悟」（十一）「國民精神總動員と國民の覺悟」（十二）「國民精神總動員と國民の覺悟」（十三）「國民精神總動員と國民の覺悟」（十四）「國民精神總動員と國民の覺悟」（十五）「國民精神總動員と國民の覺悟」（十六）「國民精神總動員と國民の覺悟」（十七）「國民精神總動員と國民の覺悟」（十八）「國民精神總動員と國民の覺悟」（十九）「國民精神總動員と國民の覺悟」（二十）「國民精神總動員と國民の覺悟」（二十一）「國民精神總動員と國民の覺悟」（二十二）「國民精神總動員と國民の覺悟」（二十三）「國民精神總動員と國民の覺悟」（二十四）「國民精神總動員と國民の覺悟」（二十五）「國民精神總動員と國民の覺悟」（二十六）「國民精神總動員と國民の覺悟」（二十七）「國民精神總動員と國民の覺悟」（二十八）「國民精神總動員と國民の覺悟」（二十九）「國民精神總動員と國民の覺悟」（三十）「國民精神總動員と國民の覺悟」（三十一）「國民精神總動員と國民の覺悟」（三十二）「國民精神總動員と國民の覺悟」（三十三）「國民精神總動員と國民の覺悟」（三十四）「國民精神總動員と國民の覺悟」（三十五）「國民精神總動員と國民の覺悟」（三十六）「國民精神總動員と國民の覺悟」（三十七）「國民精神總動員と國民の覺悟」（三十八）「國民精神總動員と國民の覺悟」（三十九）「國民精神總動員と國民の覺悟」（四十）「國民精神總動員と國民の覺悟」（四十一）「國民精神總動員と國民の覺悟」（四十二）「國民精神總動員と國民の覺悟」（四十三）「國民精神總動員と國民の覺悟」（四十四）「國民精神總動員と國民の覺悟」（四十五）「國民精神總動員と國民の覺悟」（四十六）「國民精神總動員と國民の覺悟」（四十七）「國民精神總動員と國民の覺悟」（四十八）「國民精神總動員と國民の覺悟」（四十九）「國民精神總動員と國民の覺悟」（五十）「國民精神總動員と國民の覺悟」（五十一）「國民精神總動員と國民の覺悟」（五十二）「國民精神總動員と國民の覺悟」（五十三）「國民精神總動員と國民の覺悟」（五十四）「國民精神總動員と國民の覺悟」（五十五）「國民精神總動員と國民の覺悟」（五十六）「國民精神總動員と國民の覺悟」（五十七）「國民精神總動員と國民の覺悟」（五十八）「國民精神總動員と國民の覺悟」（五十九）「國民精神總動員と國民の覺悟」（六十）「國民精神總動員と國民の覺悟」（六十一）「國民精神總動員と國民の覺悟」（六十二）「國民精神總動員と國民の覺悟」（六十三）「國民精神總動員と國民の覺悟」（六十四）「國民精神總動員と國民の覺悟」（六十五）「國民精神總動員と國民の覺悟」（六十六）「國民精神總動員と國民の覺悟」（六十七）「國民精神總動員と國民の覺悟」（六十八）「國民精神總動員と國民の覺悟」（六十九）「國民精神總動員と國民の覺悟」（七十）「國民精神總動員と國民の覺悟」（七十一）「國民精神總動員と國民の覺悟」（七十二）「國民精神總動員と國民の覺悟」（七十三）「國民精神總動員と國民の覺悟」（七十四）「國民精神總動員と國民の覺悟」（七十五）「國民精神總動員と國民の覺悟」（七十六）「國民精神總動員と國民の覺悟」（七十七）「國民精神總動員と國民の覺悟」（七十八）「國民精神總動員と國民の覺悟」（七十九）「國民精神總動員と國民の覺悟」（八十）「國民精神總動員と國民の覺悟」（八十一）「國民精神總動員と國民の覺悟」（八十二）「國民精神總動員と國民の覺悟」（八十三）「國民精神總動員と國民の覺悟」（八十四）「國民精神總動員と國民の覺悟」（八十五）「國民精神總動員と國民の覺悟」（八十六）「國民精神總動員と國民の覺悟」（八十七）「國民精神總動員と國民の覺悟」（八十八）「國民精神總動員と國民の覺悟」（八十九）「國民精神總動員と國民の覺悟」（九十）「國民精神總動員と國民の覺悟」（九十一）「國民精神總動員と國民の覺悟」（九十二）「國民精神總動員と國民の覺悟」（九十三）「國民精神總動員と國民の覺悟」（九十四）「國民精神總動員と國民の覺悟」（九十五）「國民精神總動員と國民の覺悟」（九十六）「國民精神總動員と國民の覺悟」（九十七）「國民精神總動員と國民の覺悟」（九十八）「國民精神總動員と國民の覺悟」（九十九）「國民精神總動員と國民の覺悟」（百）「國民精神總動員と國民の覺悟」（百一）「國民精神總動員と國民の覺悟」（百二）「國民精神總動員と國民の覺悟」（百三）「國民精神總動員と國民の覺悟」（百四）「國民精神總動員と國民の覺悟」（百五）「國民精神總動員と國民の覺悟」（百六）「國民精神總動員と國民の覺悟」（百七）「國民精神總動員と國民の覺悟」（百八）「國民精神總動員と國民の覺悟」（百九）「國民精神總動員と國民の覺悟」（百十）「國民精神總動員と國民の覺悟」（百十一）「國民精神總動員と國民の覺悟」（百十二）「國民精神總動員と國民の覺悟」（百十三）「國民精神總動員と國民の覺悟」（百十四）「國民精神總動員と國民の覺悟」（百十五）「國民精神總動員と國民の覺悟」（百十六）「國民精神總動員と國民の覺悟」（百十七）「國民精神總動員と國民の覺悟」（百十八）「國民精神總動員と國民の覺悟」（百十九）「國民精神總動員と國民の覺悟」（百二十）「國民精神總動員と國民の覺悟」（百二十一）「國民精神總動員と國民の覺悟」（百二十二）「國民精神總動員と國民の覺悟」（百二十三）「國民精神總動員と國民の覺悟」（百二十四）「國民精神總動員と國民の覺悟」（百二十五）「國民精神總動員と國民の覺悟」（百二十六）「國民精神總動員と國民の覺悟」（百二十七）「國民精神總動員と國民の覺悟」（百二十八）「國民精神總動員と國民の覺悟」（百二十九）「國民精神總動員と國民の覺悟」（百三十）「國民精神總動員と國民の覺悟」（百三十一）「國民精神總動員と國民の覺悟」（百三十二）「國民精神總動員と國民の覺悟」（百三十三）「國民精神總動員と國民の覺悟」（百三十四）「國民精神總動員と國民の覺悟」（百三十五）「國民精神總動員と國民の覺悟」（百三十六）「國民精神總動員と國民の覺悟」（百三十七）「國民精神總動員と國民の覺悟」（百三十八）「國民精神總動員と國民の覺悟」（百三十九）「國民精神總動員と國民の覺悟」（百四十）「國民精神總動員と國民の覺悟」（百四十一）「國民精神總動員と國民の覺悟」（百四十二）「國民精神總動員と國民の覺悟」（百四十三）「國民精神總動員と國民の覺悟」（百四十四）「國民精神總動員と國民の覺悟」（百四十五）「國民精神總動員と國民の覺悟」（百四十六）「國民精神總動員と國民の覺悟」（百四十七）「國民精神總動員と國民の覺悟」（百四十八）「國民精神總動員と國民の覺悟」（百四十九）「國民精神總動員と國民の覺悟」（百五十）「國民精神總動員と國民の覺悟」（百五十一）「國民精神總動員と國民の覺悟」（百五十二）「國民精神總動員と國民の覺悟」（百五十三）「國民精神總動員と國民の覺悟」（百五十四）「國民精神總動員と國民の覺悟」（百五十五）「國民精神總動員と國民の覺悟」（百五十六）「國民精神總動員と國民の覺悟」（百五十七）「國民精神總動員と國民の覺悟」（百五十八）「國民精神總動員と國民の覺悟」（百五十九）「國民精神總動員と國民の覺悟」（百六十）「國民精神總動員と國民の覺悟」（百六十一）「國民精神總動員と國民の覺悟」（百六十二）「國民精神總動員と國民の覺悟」（百六十三）「國民精神總動員と國民の覺悟」（百六十四）「國民精神總動員と國民の覺悟」（百六十五）「國民精神總動員と國民の覺悟」（百六十六）「國民精神總動員と國民の覺悟」（百六十七）「國民精神總動員と國民の覺悟」（百六十八）「國民精神總動員と國民の覺悟」（百六十九）「國民精神總動員と國民の覺悟」（百七十）「國民精神總動員と國民の覺悟」（百七十一）「國民精神總動員と國民の覺悟」（百七十二）「國民精神總動員と國民の覺悟」（百七十三）「國民精神總動員と國民の覺悟」（百七十四）「國民精神總動員と國民の覺悟」（百七十五）「國民精神總動員と國民の覺悟」（百七十六）「國民精神總動員と國民の覺悟」（百七十七）「國民精神總動員と國民の覺悟」（百七十八）「國民精神總動員と國民の覺悟」（百七十九）「國民精神總動員と國民の覺悟」（百八十）「國民精神總動員と國民の覺悟」（百八十一）「國民精神總動員と國民の覺悟」（百八十二）「國民精神總動員と國民の覺悟」（百八十三）「國民精神總動員と國民の覺悟」（百八十四）「國民精神總動員と國民の覺悟」（百八十五）「國民精神總動員と國民の覺悟」（百八十六）「國民精神總動員と國民の覺悟」（百八十七）「國民精神總動員と國民の覺悟」（百八十八）「國民精神總動員と國民の覺悟」（百八十九）「國民精神總動員と國民の覺悟」（百九十）「國民精神總動員と國民の覺悟」（百九十一）「國民精神總動員と國民の覺悟」（百九十二）「國民精神總動員と國民の覺悟」（百九十三）「國民精神總動員と國民の覺悟」（百九十四）「國民精神總動員と國民の覺悟」（百九十五）「國民精神總動員と國民の覺悟」（百九十六）「國民精神總動員と國民の覺悟」（百九十七）「國民精神總動員と國民の覺悟」（百九十八）「國民精神總動員と國民の覺悟」（百九十九）「國民精神總動員と國民の覺悟」（二百）「國民精神總動員と國民の覺悟」（二百一）「國民精神總動員と國民の覺悟」（二百二）「國民精神總動員と國民の覺悟」（二百三）「國民精神總動員と國民の覺悟」（二百四）「國民精神總動員と國民の覺悟」（二百五）「國民精神總動員と國民の覺悟」（二百六）「國民精神總動員と國民の覺悟」（二百七）「國民精神總動員と國民の覺悟」（二百八）「國民精神總動員と國民の覺悟」（二百九）「國民精神總動員と國民の覺悟」（二百十）「國民精神總動員と國民の覺悟」（二百十一）「國民精神總動員と國民の覺悟」（二百十二）「國民精神總動員と國民の覺悟」（二百十三）「國民精神總動員と國民の覺悟」（二百十四）「國民精神總動員と國民の覺悟」（二百十五）「國民精神總動員と國民の覺悟」（二百十六）「國民精神總動員と國民の覺悟」（二百十七）「國民精神總動員と國民の覺悟」（二百十八）「國民精神總動員と國民の覺悟」（二百十九）「國民精神總動員と國民の覺悟」（二百二十）「國民精神總動員と國民の覺悟」（二百二十一）「國民精神總動員と國民の覺悟」（二百二十二）「國民精神總動員と國民の覺悟」（二百二十三）「國民精神總動員と國民の覺悟」（二百二十四）「國民精神總動員と國民の覺悟」（二百二十五）「國民精神總動員と國民の覺悟」（二百二十六）「國民精神總動員と國民の覺悟」（二百二十七）「國民精神總動員と國民の覺悟」（二百二十八）「國民精神總動員と國民の覺悟」（二百二十九）「國民精神總動員と國民の覺悟」（二百三十）「國民精神總動員と國民の覺悟」（二百三十一）「國民精神總動員と國民の覺悟」（二百三十二）「國民精神總動員と國民の覺悟」（二百三十三）「國民精神總動員と國民の覺悟」（二百三十四）「國民精神總動員と國民の覺悟」（二百三十五）「國民精神總動員と國民の覺悟」（二百三十六）「國民精神總動員と國民の覺悟」（二百三十七）「國民精神總動員と國民の覺悟」（二百三十八）「國民精神總動員と國民の覺悟」（二百三十九）「國民精神總動員と國民の覺悟」（二百四十）「國民精神總動員と國民の覺悟」（二百四十一）「國民精神總動員と國民の覺悟」（二百四十二）「國民精神總動員と國民の覺悟」（二百四十三）「國民精神總動員と國民の覺悟」（二百四十四）「國民精神總動員と國民の覺悟」（二百四十五）「國民精神總動員と國民の覺悟」（二百四十六）「國民精神總動員と國民の覺悟」（二百四十七）「國民精神總動員と國民の覺悟」（二百四十八）「國民精神總動員と國民の覺悟」（二百四十九）「國民精神總動員と國民の覺悟」（二百五十）「國民精神總動員と國民の覺悟」（二百五十一）「國民精神總動員と國民の覺悟」（二百五十二）「國民精神總動員と國民の覺悟」（二百五十三）「國民精神總動員と國民の覺悟」（二百五十四）「國民精神總動員と國民の覺悟」（二百五十五）「國民精神總動員と國民の覺悟」（二百五十六）「國民精神總動員と國民の覺悟」（二百五十七）「國民精神總動員と國民の覺悟」（二百五十八）「國民精神總動員と國民の覺悟」（二百五十九）「國民精神總動員と國民の覺悟」（二百六十）「國民精神總動員と國民の覺悟」（二百六十一）「國民精神總動員と國民の覺悟」（二百六十二）「國民精神總動員と國民の覺悟」（二百六十三）「國民精神總動員と國民の覺悟」（二百六十四）「國民精神總動員と國民の覺悟」（二百六十五）「國民精神總動員と國民の覺悟」（二百六十六）「國民精神總動員と國民の覺悟」（二百六十七）「國民精神總動員と國民の覺悟」（二百六十八）「國民精神總動員と國民の覺悟」（二百六十九）「國民精神總動員と國民の覺悟」（二百七十）「國民精神總動員と國民の覺悟」（二百七十一）「國民精神總動員と國民の覺悟」（二百七十二）「國民精神總動員と國民の覺悟」（二百七十三）「國民精神總動員と國民の覺悟」（二百七十四）「國民精神總動員と國民の覺悟」（二百七十五）「國民精神總動員と國民の覺悟」（二百七十六）「國民精神總動員と國民の覺悟」（二百七十七）「國民精神總動員と國民の覺悟」（二百七十八）「國民精神總動員と國民の覺悟」（二百七十九）「國民精神總動員と國民の覺悟」（二百八十）「國民精神總動員と國民の覺悟」（二百八十一）「國民精神總動員と國民の覺悟」（二百八十二）「國民精神總動員と國民の覺悟」（二百八十三）「國民精神總動員と國民の覺悟」（二百八十四）「國民精神總動員と國民の覺悟」（二百八十五）「國民精神總動員と國民の覺悟」（二百八十六）「國民精神總動員と國民の覺悟」（二百八十七）「國民精神總動員と國民の覺悟」（二百八十八）「國民精神總動員と國民の覺悟」（二百八十九）「國民精神總動員と國民の覺悟」（二百九十）「國民精神總動員と國民の覺悟」（二百九十一）「國民精神總動員と國民の覺悟」（二百九十二）「國民精神總動員と國民の覺悟」（二百九十三）「國民精神總動員と國民の覺悟」（二百九十四）「國民精神總動員と國民の覺悟」（二百九十五）「國民精神總動員と國民の覺悟」（二百九十六）「國民精神總動員と國民の覺悟」（二百九十七）「國民精神總動員と國民の覺悟」（二百九十八）「國民精神總動員と國民の覺悟」（二百九十九）「國民精神總動員と國民の覺悟」（三百）「國民精神總動員と國民の覺悟」（三百一）「國民精神總動員と國民の覺悟」（三百二）「國民精神總動員と國民の覺悟」（三百三）「國民精神總動員と國民の覺悟」（三百四）「國民精神總動員と國民の覺悟」（三百五）「國民精神總動員と國民の覺悟」（三百六）「國民精神總動員と國民の覺悟」（三百七）「國民精神總動員と國民の覺悟」（三百八）「國民精神總動員と國民の覺悟」（三百九）「國民精神總動員と國民の覺悟」（三百十）「國民精神總動員と國民の覺悟」（三百十一）「國民精神總動員と國民の覺悟」（三百十二）「國民精神總動員と國民の覺悟」（三百十三）「國民精神總動員と國民の覺悟」（三百十四）「國民精神總動員と國民の覺悟」（三百十五）「國民精神總動員と國民の覺悟」（三百十六）「國民精神總動員と國民の覺悟」（三百十七）「國民精神總動員と國民の覺悟」（三百十八）「國民精神總動員と國民の覺悟」（三百十九）「國民精神總動員と國民の覺悟」（三百二十）「國民精神總動員と國民の覺悟」（三百二十一）「國民精神總動員と國民の覺悟」（三百二十二）「國民精神總動員と國民の覺悟」（三百二十三）「國民精神總動員と國民の覺悟」（三百二十四）「國民精神總動員と國民の覺悟」（三百二十五）「國民精神總動員と國民の覺悟」（三百二十六）「國民精神總動員と國民の覺悟」（三百二十七）「國民精神總動員と國民の覺悟」（三百二十八）「國民精神總動員と國民の覺悟」（三百二十九）「國民精神總動員と國民の覺悟」（三百三十）「國民精神總動員と國民の覺悟」（三百三十一）「國民精神總動員と國民の覺悟」（三百三十二）「國民精神總動員と國民の覺悟」（三百三十三）「國民精神總動員と國民の覺悟」（三百三十四）「國民精神總動員と國民の覺悟」（三百三十五）「國民精神總動員と國民の覺悟」（三百三十六）「國民精神總動員と國民の覺悟」（三百三十七）「國民精神總動員と國民の覺悟」（三百三十八）「國民精神總動員と國民の覺悟」（三百三十九）「國民精神總動員と國民の覺悟」（三百四十）「國民精神總動員と國民の覺悟」（三百四十一）「國民精神總動員と國民の覺悟」（三百四十二）「國民精神總動員と國民の覺悟」（三百四十三）「國民精神總動員と國民の覺悟」（三百四十四）「國民精神總動員と國民の覺悟」（三百四十五）「國民精神總動員と國民の覺悟」（三百四十六）「國民精神總動員と國民の覺悟」（三百四十七）「國民精神總動員と國民の覺悟」（三百四十八）「國民精神總動員と國民の覺悟」（三百四十九）「國民精神總動員と國民の覺悟」（三百五十）「國民精神總動員と國民の覺悟」（三百五十一）「國民精神總動員と國民の覺悟」（三百五十二）「國民精神總動員と國民の覺悟」（三百五十三）「國民精神總動員と國民の覺悟」（三百五十四）「國民精神總動員と國民の覺悟」（三百五十五）「國民精神總動員と國民の覺悟」（三百五十六）「國民精神總動員と國民の覺悟」（三百五十七）「國民精神總動員と國民の覺悟」（三百五十八）「國民精神總動員と國民の覺悟」（三百五十九）「國民精神總動員と國民の覺悟」（三百六十）「國民精神總動員と國民の覺悟」（三百六十一）「國民精神總動員と國民の覺悟」（三百六十二）「國民精神總動員と國民の覺悟」（三百六十三）「國民精神總動員と國民の覺悟」（三百六十四）「國民精神總動員と國民の覺悟」（三百六十五）「國民精神總動員と國民の覺悟」（三百六十六）「國民精神總動員と國民の覺悟」（三百六十七）「國民精神總動員と國民の覺悟」（三百六十八）「國民精神總動員と國民の覺悟」（三百六十九）「國民精神總動員と國民の覺悟」（三百七十）「國民精神總動員と國民の覺悟」（三百七十一）「國民精神總動員と國民の覺悟」（三百七十二）「國民精神總動員と國民の覺悟」（三百七十三）「國民精神總動員と國民の覺悟」（三百七十四）「國民精神總動員と國民の覺悟」（三百七十五）「國民精神總動員と國民の覺悟」（三百七十六）「國民精神總動員と國民の覺悟」（三百七十七）「國民精神總動員と國民の覺悟」（三百七十八）「國民精神總動員と國民の覺悟」（三百七十九）「國民精神總動員と國民の覺悟」（三百八十）「國民精神總動員と國民の覺悟」（三百八十一）「國民精神總動員と國民の覺悟」（三百八十二）「國民精神總動員と國民の覺悟」（三百八十三）「國民精神總動員と國民の覺悟」（三百八十四）「國民精神總動員と國民の覺悟」（三百八十五）「國民精神總動員と國民の覺悟」（三百八十六）「國民精神總動員と國民の覺悟」（三百八十七）「國民精神總動員と國民の覺悟」（三百八十八）「國民精神總動員と國民の覺悟」（三百八十九）「國民精神總動員と國民の覺悟」（三百九十）「國民精神總動員と國民の覺悟」（三百九十一）「國民精神總動員と國民の覺悟」（三百九十二）「國民精神總動員と國民の覺悟」（三百九十三）「國民精神總動員と國民の覺悟」（三百九十四）「國民精神總動員と國民の覺悟」（三百九十五）「國民精神總動員と國民の覺悟」（三百九十六）「國民精神總動員と國民の覺悟」（三百九十七）「國民精神總動員と國民の覺悟」（三百九十八）「國民精神總動員と國民の覺悟」（三百九十九）「國民精神總動員と國民の覺悟」（四百）「國民精神總動員と國民の覺悟」（四百一）「國民精神總動員と國民の覺悟」（四百二）「國民精神總動員と國民の覺悟」（四百三）「國民精神總動員と國民の覺悟」（四百四）「國民精神總動員と國民の覺悟」（四百五）「國民精神總動員と國民の覺悟」（四百六）「國民精神總動員と國民の覺悟」（四百七）「國民精神總動員と國民の覺悟」（四百八）「國民精神總動員と國民の覺悟」（四百九）「國民精神總動員と國民の覺悟」（四百十）「國民精神總動員と國民の覺悟」（四百十一）「國民精神總動員と國民の覺悟」（四百十二）「國民精神總動員と國民の覺悟」（四百十三）「國民精神總動員と國民の覺悟」（四百十四）「國民精神總動員と國民の覺悟」（四百十五）「國民精神總動員と國民の覺悟」（四百十六）「國民精神總動員と國民の覺悟」（四百十七）「國民精神總動員と國民の覺悟」（四百十八）「國民精神總動員と國民の覺悟」（四百十九）「國民精神總動員と國民の覺悟」（四百二十）「國民精神總動員と國民の覺悟」（四百二十一）「國民精神總動員と國民の覺悟」（四百二十二）「國民精神總動員と國民の覺悟」（四百二十三）「國民精神總動員と國民の覺悟」（四百二十四）「國民精神總動員と國民の覺悟」（四百二十五）「國民精神總動員と國民の覺悟」（四百二十六）「國民精神總動員と國民の覺悟」（四百二十七）「國民精神總動員と國民の覺悟」（四百二十八）「國民精神總動員と國民の覺悟」（四百二十九）「國民精神總動員と國民の覺悟」（四百三十）「國民精神總動員と國民の覺悟」（四百三十一）「國民精神總動員と國民の覺悟」（四百三十二）「國民精神總動員と國民の覺悟」（四百三十三）「國民精神總動員と國民の覺悟」（四百三十四）「國民精神總動員と國民の覺悟」（四百三十五）「國民精神總動員と國民の覺悟」（四百三十六）「國民精神總動員と國民の覺悟」（四百三十七）「國民精神總動員と國民の覺悟」（四百三十八）「國民精神總動員と國民の覺悟」（四百三十九）「國民精神總動員と國民の覺悟」（四百四十）「國民精神總動員と國民の覺悟」（四百四十一）「國民精神總動員と國民の覺悟」（四百四十二）「國民精神總動員と國民の覺悟」（四百四十三）「國民精神總動員と國民の覺悟」（四百四十四）「國民精神總動員と國民の覺悟」（四百四十五）「國民精神總動員と國民の覺悟」（四百四十六）「國民精神總動員と國民の覺悟」（四百四十七）「國民精神總動員と國民の覺悟」（四百四十八）「國民精神總動員と國民の覺悟」（四百四十九）「國民精神總動員と國民の覺悟」（四百五十）「國民精神總動員と國民の覺悟」（四百五十一）「國民精神總動員と國民の覺悟」（四百五十二）「國民精神總動員と國民の覺悟」（四百五十三）「國民精神總動員と國民の覺悟」（四百五十四）「國民精神總動員と國民の覺悟」（四百五十五）「國民精神總動員と國民の覺悟」（四百五十六）「國民精神總動員と國民の覺悟」（四百五十七）「國民精神總動員と國民の覺悟」（四百五十八）「國民精神總動員と國民の覺悟」（四百五十九）「國民精神總動員と國民の覺悟」（四百六十）「國民精神總動員と國民の覺悟」（四百六十一）「國民精神總動員と國民の覺悟」（四百六十二）「國民精神總動員と國民の覺悟」（四百六十三）「國民精神總動員と國民の覺悟」（四百六十四）「國民精神總動員と國民の覺悟」（四百六十五）「國民精神總動員と國民の覺悟」（四百六十六）「國民精神總動員と國民の覺悟」（四百六十七）「國民精神總動員と國民の覺悟」（四百六十八）「國民精神總動員と國民の覺悟」（四百六十九）「國民精神總動員と國民の覺悟」（四百七十）「國民精神總動員と國民の覺悟」（四百七十一）「國民精神總動員と國民の覺悟」（四百七十二）「國民精神總動員と國民の覺悟」（四百七十三）「國民精神總動員と國民の覺悟」（四百七十四）「國民精神總動員と國民の覺悟」（四百七十五）「國民精神總動員と國民の覺悟」（四百七十六）「國民精神總動員と國民の覺悟」（四百七十七）「國民精神總動員と國民の覺悟」（四百七十八）「國民精神總動員と國民の覺悟」（四百七十九）「國民精神總動員と國民の覺悟」（四百八十）「國民精神總動員と國民の覺悟」（四百八十一）「國民精神總動員と國民の覺悟」（四百八十二）「國民精神總動員と國民の覺悟」（四百八十三）「國民精神總動員と國民の覺悟」（四百八十四）「國民精神總動員と國民の覺悟」（四百八十五）「國民精神總動員と國民の覺悟」（四百八十六）「國民精神總動員と國民の覺悟」（四百八十七）「國民精神總動員と國民の覺悟」（四百八十八）「國民精神總動員と國民の覺悟」（四百八十九）「國民精神總動員と國民の覺悟」（四百九十）「國民精神總動員と國民の覺悟」（四百九十一）「國民精神總動員と國民の覺悟」（四百九十二）「國民精神總動員と國民の覺悟」（四百九十三）「國民精神總動員と國民の覺悟」（四百九十四）「國民精神總動員と國民の覺悟」（四百九十五）「國民精神總動員と國民の覺悟」（四百九十六）「國民精神總動員と國民の覺悟」（四百九十七）「國民精神總動員と國民の覺悟」（四百九十八）「國民精神總動員と國民の覺悟」（四百九十九）「國民精神總動員と國民の覺悟」（五百）「國民精神總動員と國民の覺悟」（五百一）「國民精神總動員と國民の覺悟」（五百二）「國民精神總動員と國民の覺悟」（五百三）「國民精神總動員と國民の覺悟」（五百四）「國民精神總動員と國民の覺悟」（五百五）「國民精神總動員と國民の覺悟」（五百六）「國民精神總動員と國民の覺悟」（五百七）「國民精神總動員と國民の覺悟」（五百八）「國民精神總動員と國民の覺悟」（五百九）「國民精神總動員と國民の覺悟」（五百十）「國民精神總動員と國民の覺悟」（五百十一）「國民精神總動員と國民の覺悟」（五百十二）「國民精神總動員と國民の覺悟」（五百十三）「國民精神總動員と國民の覺悟」（五百十四）「國民精神總動員と國民の覺悟」（五百十五）「國民精神總動員と國民の覺悟」（五百十六）「國民精神總動員と國民の覺悟」（五百十七）「國民精神總動員と國民の覺悟」（五百十八）「國民精神總動員と國民の覺悟」（五百十九）「國民精神總動員と國民の覺悟」（五百二十）「國民精神總動員と國民の覺悟」（五百二十一）「國民精神總動員と國民の覺悟」（五百二十二）「國民精神總動員と國民の覺悟」（五百二十三）「國民精神總動員と國民の覺悟」（五百二十四）「國民精神總動員と國民の覺悟」（五百二十五）「國民精神總動員と國民の覺悟」（五百二十六）「國民精神總動員と國民の覺悟」（五百二十七）「國民精神總動員と國民の覺悟」（五百二十八）「國民精神總動員と國民の覺悟」（五百二十九）「國民精神總動員と國民の覺悟」（五百三十）「國民精神總動員と國民の覺悟」（五百三十一）「國民精神總動員と國民の覺悟」（五百三十二）「國民精神總動員と國民の覺悟」（五百三十三）「國民精神總動員と國民の覺悟」（五百三十四）「國民精神總動員と國民の覺悟」（五百三十五）「國民精神總動員と國民の覺悟」（五百三十六）「國民精神總動員と國民の覺悟」（五百三十七）「國民精神總動員と國民の覺悟」（五百三十八）「國民精神總動員と國民の覺悟」（五百三十九）「國民精神總動員と國民の覺悟」（五百四十）「國民精神總動員と國民の覺悟」（五百四十一）「國民精神總動員と國民の覺悟」（五百四十二）「國民精神總動員と國民の覺悟」（五百四十三）「國民精神總動員と國民の覺悟」（五百四十四）「國民精神總動員と國民の覺悟」（五百四十五）「國民精神總動員と國民の覺悟」（五百四十六）「國民精神總動員と國民の覺悟」（五百四十七）「國民精神總動員と國民の覺悟」（五百四十八）「國民精神總動員と國民の覺悟」（五百四十九）「國民精神總動員と國民の覺悟」（五百五十）「國民精神總動員と國民の覺悟」（五百五十一）「國民精神總動員と國民の覺悟」（五百五十二）「國民精神總動員と國民の覺悟」（五百五十三）「國民精神總動員と國民の覺悟」（五百五十四）「國民精神總動員と國民の覺悟」（五百五十五）「國民精神總動員と國民の覺悟」（五百五十六）「國民精神總動員と國民の覺悟」（五百五十七）「國民精神總動員と國民の覺悟」（五百五十八）「國民精神總動員と國民の覺悟」（五百五十九）「國民精神總動員と國民の覺悟」（五百六十）「國民精神總動員と國民の覺悟」（五百六十一）「國民精神總動員と國民の覺悟」（五百六十二）「國民精神總動員と國民の覺悟」（五百六十三）「國民精神總動員と國民の覺悟」（五百六十四）「國民精神總動員と國民の覺悟」（五百六十五）「國民精神總動員と國民の覺悟」（五百六十六）「國民精神總動員と國民の覺悟」（五百六十七）「國民精神總動員と國民の覺悟」（五百六十八）「國民精神總動員と國民の覺悟」（五百六十九）「國民精神總動員と國民の覺悟」（五百七十）「國民精神總動員と國民の覺悟」（五百七十一）「國民精神總動員と國民の覺悟」（五百七十二）「國民精神總動員と國民の覺悟」（五百七十三）「國民精神總動員と國民の覺悟」（五百七十四）「國民精神總動員と國民の覺悟」（五百七十五）「國民精神總動員と國民の覺悟」（五百七十六）「國民精神總動員と國民の覺悟」（五百七十七）「國民精神總動員と國民の覺悟」（五百七十八）「國民精神總動員と國民の覺悟」（五百七十九）「國民精神總動員と國民の覺悟」（五百八十）「國民精神總動員と國民の覺悟」（五百八十一）「國民精神總動員と國民の覺悟」（五百八十二）「國民精神總動員と國民の覺悟」（五百八十三）「國民精神總動員と國民の覺悟」（五百八十四）「國民精神總動員と國民の覺悟」（五百八十五）「國民精神總動員と國民の覺悟」（五百八十六）「國民精神總動員と國民の覺悟」（五百八十七）「國民精神總動員と國民の覺悟」（五百八十八）「國民精神總動員と國民の覺悟」（五百八十九）「國民精神總動員と國民の覺悟」（五百九十）「國民精神總動員と國民の覺悟」（五百九十一）「國民精神總動員と國民の覺悟」（五百九十二）「國民精神總動員と國民の覺悟」（五百九十三）「國民精神總動員と國民の覺悟」（五百九十四）「國民精神總動員と國民の覺悟」（五百九十五）「國民精神總動員と國民の覺悟」（五百九十六）「國民精神總動員と國民の覺悟」（五百九十七）「國民精神總動員と國民の覺悟」（五百九十八）「國民精神總動員と國民の覺悟」（五百九十九）「國民精神總動員と國民の覺悟」（六百）「國民精神總動員と國民の覺悟」（六百一）「國民精神總動員と國民の覺悟」（六百二）「國民精神總動員と國民の覺悟」（六百三）「國民精神總動員と國民の覺悟」（六百四）「國民精神總動員と國民の覺悟」（六百五）「國民精神總動員と國民の覺悟」（六百六）「國民精神總動員と國民の覺悟」（六百七）「國民精神總動員と國民の覺悟」（六百八）「國民精神總動員と國民の覺悟」（六百九）「國民精神總動員と國民の覺悟」（六百十）「國民精神總動員と國民の覺悟」（六百十一）「國民精神總動員と國民の覺悟」（六百十二）「國民精神總動員と國民の覺悟」（六百十三）「國民精神總動員と國民の覺悟」（六百十四）「國民精神總動員と國民の覺悟」（六百十五）「國民精神總動員と國民の覺悟」（六百十六）「國民精神總動員と國民の

合理的消費の時代

廢品回收と一品獻納運動

一切捨てんに忍べられた廢物利用の叫びが擧國一致の合理的消費という標語によつて代られた傾きがある、これは一面から見ればまことに結構なことともいへる、廢物利用などものが大して手間暇、費用をかけずに出來て、すくなくさ年から年中の實用的價値を生ずるなら何等異存はないが、有限マダム手すさびだたり、ろくな役にも立たぬシロモノを數日もかかつて作るやうでは非常時向きではない

×　×

利用生活經濟なんぞといふものも、聞慣されるたびに千種、千種と殖えるが、さてとなるとなかなかいいものは少いやうです、思ひつきといふものには、どうかすると錢形の功をもあるが、なかなか利用の經路にまで進み得ないものが有り勝らである、例へば、蜜蜂の餌の利用法なんてものはこれまで何十種も數へ上げられてゐるが、どうにも仕方がない、それよりもう少し合理的消費――そして、廢物、廢品はそれぞれ專門の機關を通して再生の戰線へ立たせるやうに努力したいものです

×　×

古新聞を細く切つて夏蠶飼養を作つたり、ペン先を何百といふものを針金で一ぺんにとめて鐵版數にしたり、ビール壜を澤さに埋めて花壇の圍りに並べたりするのは、廢物利用ではない、何れも廢品用である

×　×

合理的消費といふ問題は一擧ひの壜の問題からはじまつて、不用もしくは無用の支出を廢し、更らに、有用なものだけを役立たせることに終る、同時に廢物、廢品の回收へ向つて積極的に活動すると共に代用品の發明を計り、代用品使用へと進まなくてはならない、また時局に鑑みて冠婚の考慮を爲すならば婦人に於ても、なければ莫つかぬ無駄へとは無駄へとは無駄へとは

馬に乗る猿

(21)

石川達三作

伊東顯畫

立志成功譚（八）

男の話は山と人島の方で見れば、竹下敬吉にものぞと思つて居る。ただ彼男の表裏にかなり通じて居るだけに、野放しにして呉くて居るだけに、野放しにして呉くと危なくて仕方がない。手許に引きつけておけば案外利用の途もある。さういふ譯で時には無駄な金を與へたり無駄な酒を飲んだりしてゐるのであつたが、かういふ心の隅に竹下敬吉はするとと身を細めて居りこの機を心得てゐた。はじめは手許に引きつけて利用するくらゐのつもりでゐた重役たちも、後には彼を手放す事が出來なくなつた。會社の秘密も何もすつかり知られてしまつたからには、生きたままで彼を解放するわけに行かなくなつた。要するに東西電力會社における竹下敬吉の位置は安定した不動のものになつたのである。もはやかうなると會社の方に融通が出て來た。竹下の言ひ分をある程度まで聞いてやらなくてはならない立場になつてしまつたのである。

かくの如き經につけ入つて、竹下敬吉はまんまと志成功譚四百圓を貰ひ取らせてしまつた。この裏上金六百圓也。これで本を出版した經費だけはすつかり支拂つてなほ餘りが出た。

當選者發表　百十郎、一百一十四圓也。
當選者發表　五十郎、七十五圓也。
當選者發表　百郎、百五十四圓也。
當選者發表　百郎、百五十四圓也。
三州水力　百郎、百五十四圓也。
淺尾幸一郎、百五十郎、一百二十五圓也。

……

製本が出來ると同時に送り狀をつけて八方に發送を濟ませ、その翌日は「井野君、今日は一つ集金にまはつて下さい。大きい所はみな僕が行くので、君が注文を取つた所は君の方で廻つて下さい」

そして朝から二人は一緒に社を出て行つたまま、終日歸らなかつた。夕方になつて井野さんが何喰はぬ顏をして歸り、ぼんやりと机に坐つた。それから間もなく竹下社長が車を飛ばして乘つて來た。社員たちは忙しさうに机に向つてゐる。社長は黙つて帳面を見つめてゐる。井野のポケットには六百圓のあまりの集金が入つて居り、竹下敬吉の方には千圓ちかい紙幣がふくらんでゐた。しかし二人は何喰はぬ顏をして黙つてゐる。これは二人だけの秘密で、社員たちの關知するところでないといふ譯であつた。

社長は呼鈴を押して給仕を呼んだ。

「あのな、東京駅へ行つて、明日の朝の特急券を買つて來てくれ。二等。名古屋までだからな。急いで行かんと無くなるで、たのむか」

「旅行ですか」と井野が言つた。

「井野君も行かんですか」と社長は答へた。

「行つてもよろしいですか」

湖南風土記

(中)

湖南の名勝

湖南の月夜は大海の月の如しと比べてゆしも姿らぬ。湖上に笛を吹き風雅を氣どつたことのある者は湖南の風雅を以つて慰せらるることであらう、かくの如き湖南の月夜を賞しシヤン（湘）江の月を賞しシヤン（瀟）湘八景を選ぶ迄もなく、瀟湘の景觀を賞めそやすのは湖上に遊ぶのは湖に風情大陸の詩情陶醉を味はひ盡くし、又之が現地の文人騷客たちとの間の交

遊數多の二方法ともなる。湖南を過ぎ湘水を遡り洞庭湖に登山するとすればそれだけでもその途中は風人墨士と交はる好材料となる。日本にのみならずそれら現地を踏まない人はそれはそうだらうと相槌を打つ位のものであるだらう

×

ところが幸なもので長江に憧憬を持つて居るものは、長江に親しく遊入るまでは希望やらあこがれやらでなとても純實の國の如く思つてゐる。それなのに一度實が來て見ると長江を渺江する感となると意外にも興がさめたといふ。上海、漢口間のあの船中四日間といふが渦流を日に夕に見せつけられて居るものだから實に氣分が損ぜられてしまつたと云ふ、それから今一つは長江は兩岸が餘りに遠く川らしい細かい眺め一つない、つまり綻の金で大き過ぎる爲め時ばかりの間であるのである。されば若しかつて湖南洞庭に遊入つたとしても山水惡しく從つて興ひのみだその生活型で外れが惡らく多くの日本人の腦中にあるだらうと思はれる。第一あの水は濁流出に關つてゐるし、船は湖底の淺く波の立ち易いのでとてもよく旅れる、又氣候が惡いでなく氣候が惡い、湖上濕林地のために若しくは風にも遭へば風除けの爲めに一泊くらゐする必要のあることもあるであらう、又湖底の出沒もないとは限らぬ、だから之を日本の琵琶湖式

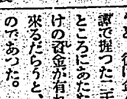

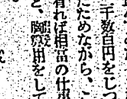

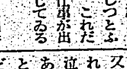

臺灣新日報 第一萬四千二百六十七號 昭和十四年十二月三日（日曜日） （明治卅一年五月九日第三種郵便物認可） （第二版）

臺灣新日報

日本夕刊 全二十頁 一部六錢 定價金圓五拾錢 臺北市表町二丁目一番地 臺灣新日報社 電話代表五八〇番 臺北二番 振替口座臺北一〇番 臺灣新日報社 臺中支局 臺南支局 高雄支局 花蓮港支局 臺東支局 澎湖支局 基隆支局 新竹支局 嘉義支局 屏東支局 宜蘭支局 料金前納 一ヶ月金八圓 三ヶ月金廿四圓 半年金四十八圓 一年金九十六圓 本紙定價表 廣告料 別刷 代理店 配達區域 新聞 電話 廣告 社會 學藝 整理 編輯 庶務 會計 直通 交換 臺北二〇番 臺中二〇番 臺南二〇番 高雄二〇番 花蓮港二〇番 臺東二〇番 澎湖二〇番 基隆二〇番 新竹二〇番 嘉義二〇番 屏東二〇番 宜蘭二〇番 臺北二〇五番 臺北二〇六番 臺北二〇七番 臺北二〇八番 臺北二〇九番 臺北二一〇番 臺北二一一番 臺北二一二番 臺北二一三番 臺北二一四番 臺北二一五番 臺北二一六番 臺北二一七番 臺北二一八番 臺北二一九番 臺北二二〇番 臺北二二一番 臺北二二二番 臺北二二三番 臺北二二四番 臺北二二五番 臺北二二六番 臺北二二七番 臺北二二八番 臺北二二九番 臺北二三〇番 臺北二三一番 臺北二三二番 臺北二三三番 臺北二三四番 臺北二三五番 臺北二三六番 臺北二三七番 臺北二三八番 臺北二三九番 臺北二四〇番 臺北二四一番 臺北二四二番 臺北二四三番 臺北二四四番 臺北二四五番 臺北二四六番 臺北二四七番 臺北二四八番 臺北二四九番 臺北二五〇番 臺北二五一番 臺北二五二番 臺北二五三番 臺北二五四番 臺北二五五番 臺北二五六番 臺北二五七番 臺北二五八番 臺北二五九番 臺北二六〇番 臺北二六一番 臺北二六二番 臺北二六三番 臺北二六四番 臺北二六五番 臺北二六六番 臺北二六七番 臺北二六八番 臺北二六九番 臺北二七〇番 臺北二七一番 臺北二七二番 臺北二七三番 臺北二七四番 臺北二七五番 臺北二七六番 臺北二七七番 臺北二七八番 臺北二七九番 臺北二八〇番 臺北二八一番 臺北二八二番 臺北二八三番 臺北二八四番 臺北二八五番 臺北二八六番 臺北二八七番 臺北二八八番 臺北二八九番 臺北二九〇番 臺北二九一番 臺北二九二番 臺北二九三番 臺北二九四番 臺北二九五番 臺北二九六番 臺北二九七番 臺北二九八番 臺北二九九番 臺北三〇〇番 臺北三〇一番 臺北三〇二番 臺北三〇三番 臺北三〇四番 臺北三〇五番 臺北三〇六番 臺北三〇七番 臺北三〇八番 臺北三〇九番 臺北三一〇番 臺北三一一番 臺北三一二番 臺北三一三番 臺北三一四番 臺北三一五番 臺北三一六番 臺北三一七番 臺北三一八番 臺北三一九番 臺北三二〇番 臺北三二一番 臺北三二二番 臺北三二三番 臺北三二四番 臺北三二五番 臺北三二六番 臺北三二七番 臺北三二八番 臺北三二九番 臺北三三〇番 臺北三三一番 臺北三三二番 臺北三三三番 臺北三三四番 臺北三三五番 臺北三三六番 臺北三三七番 臺北三三八番 臺北三三九番 臺北三四〇番 臺北三四一番 臺北三四二番 臺北三四三番 臺北三四四番 臺北三四五番 臺北三四六番 臺北三四七番 臺北三四八番 臺北三四九番 臺北三五〇番 臺北三五一番 臺北三五二番 臺北三五三番 臺北三五四番 臺北三五五番 臺北三五六番 臺北三五七番 臺北三五八番 臺北三五九番 臺北三六〇番 臺北三六一番 臺北三六二番 臺北三六三番 臺北三六四番 臺北三六五番 臺北三六六番 臺北三六七番 臺北三六八番 臺北三六九番 臺北三七〇番 臺北三七一番 臺北三七二番 臺北三七三番 臺北三七四番 臺北三七五番 臺北三七六番 臺北三七七番 臺北三七八番 臺北三七九番 臺北三八〇番 臺北三八一番 臺北三八二番 臺北三八三番 臺北三八四番 臺北三八五番 臺北三八六番 臺北三八七番 臺北三八八番 臺北三八九番 臺北三九〇番 臺北三九一番 臺北三九二番 臺北三九三番 臺北三九四番 臺北三九五番 臺北三九六番 臺北三九七番 臺北三九八番 臺北三九九番 臺北四〇〇番

社說

時局と新生活樣式の組成

無駄を排除して經濟强化へ

一

早くも本年も殘り少なとなり、個人も團體ともに年内の總決算を終へ、新年の新しき計畫を樹てねばならぬ季節だが、この結果は總動員下に於て迎へる第二年目のものであり、國民の心構へに於ても自づと特殊な事情を加味すること勿論であらう。

即ち事變の長期化に伴ひ、國民生活の各方面に於ける緊張の度は愈々加はり、從來の慣習や歐洲戰爭の影響に依て、吾が國民生活の上に、今や相當に深刻なる變化を來して居り、從て吾々の日常生活もこの大勢に左右される所が尠くないのである。例へば國米の問題にせよ、日用必需品たる綿布にこれが物資と國民の關係にせよ、國民の側からこれを觀て一時的現象と高を括つて居ると、到底やつて行かれる筈は許されないのだ。若し左樣な不徹底にして樂觀的な考へを以て臨んだなら、今後數年の後に於ける世界的な變局に處し、國運を開拓することが出來ないばかりか、吾が經濟機構の根底は自づと破れるのである。

二

新たな時勢の下に於て、この際特に十二月を總動員の國民運動たらしめんとする國民精神總動員中央本部の趣旨は、決して從來の無い事ではないが、國民の凡てはこの際ふつくりと此の精神の下に於ける自己及び其の家族の生活樣式の根本的檢討し、着氷の原因や因例であつても、それが現在の時局に則應しないものは、どしどし改良して非常時局下に於ける新たなる國民生活の形式を樹立すべきである。左樣な決心をなし得れば當に第二に述べた、好機であると考へねばならぬ。即ちこの樣な氣運を故意に助長する必要は無いが、この氣運を捉へて、時局の非なるを改め從來らるべき最近一千六百年の光輝ある新年に、興亞聖業への國民として出發すべきである。而して今日であると思ふのである。而してこれ等生活改善の實行は、單に國民の自覺に依つて行はれるのみならず、國民の自覺に依つては到底やつて行かれない。自覺だけでは不充分なところには、何の改善も發展も進歩も有り得ない。

三

日常生活の無駄は、思ひ切つて之を除くと共に、各自の生活を國家的觀點に立つて再檢討し、時局に即應した生活樣式を樹立することが緊要である。

從來我が國民生活は、とかく歐米の生活樣式を模倣し、これに追隨することを以て、文化的生活であるかの如く考へられて來たことは爭へない事實である。從つて我が國民生活の各方面に於ては、歐米の生活樣式を模倣し、これに追隨することを以て、文化的生活であるかの如く考へられて來たことは爭へない事實である。從つて我が國民生活の各方面に於ては、歐米の生活樣式を模倣し、これに追隨することを以て、文化的生活であるかの如く考へられて來たことは爭へない事實である。

閣議で決定する前に
樞府側の諒解を求む
官吏身分保障令撤廢案

【東京二日發同盟】政府は官吏身分保障令撤廢を十二日の閣議に附議すべく準備の為、二日樞府自邸に小原内相、河原田内相兼書記官長を訪ひ、閣議決定前樞府側の諒解を求めることとなつた。

一、文官分限令第十一條第二項はこれを削除す

一、文官分限令適用官吏範圍はこれを縮小す

に就き協議、併せて實施に關する細目の決定に入る筈である。

芬蘭各地で激戰
ソ聯機十餘ケ所を空襲

【ヘルシンキ一日發同盟】フインランド軍司令部發表

一、一日中にソ聯機の空襲をうけた關係左の通り

ヘルシンキ、サンディアム、ムンクナエス、パーサ、アド（トルク）ラーチ、タゴルフオル、サルミヤビ、ホツグランド島ヘンゴ島並にビポルグ

一、サンディアム及びムンクナエス附近においては、わが軍はソ聯機二機を撃墜したがサルミヤビにおいては二機に損害が命中、ビポルグ市は現在盛に炎上中である

一、北部フロンテヤ市並びペトアモからノルウエー方面に進撃中の無線の非戰鬪員はソ聯機から猛烈な機銃掃射をうけた

一、ソ聯軍は二日ホツグランド島、セイスカリ島に上陸、兩島を占領した

一、フインランド軍はフインランド灣を封鎖中のソ聯艦隊一隻を擊沈した

【ヘルシンキ一日發同盟】フインランド國防省一日深更發表、一日の全方面戰況次の如し

一、北部國境一帶各所において激烈なる攻防あり、ラドガ湖北方某地點よりの報告によれば同方面のソ聯軍の行動は停滯中である

一、ソ聯軍はスオヤルヴイに攻撃を集中し來り同市を中心に激戰中であるが、フインランド軍は機關銃の猛射を以て敵一個中隊を完全に全滅した外、敵の損害は甚大の模樣である

一、ミリヤルビア市場方においてフインランド軍は進擊し來るソ聯軍を迎へこれに猛射を浴せ撃退した

一、ソ聯軍機はヘング港を爆撃し來つたがフインランド軍はこれを撃退した

一、ヘルシンキにおいてソ聯戰機を擊墜した外、一日のみで全フインランドに亘り十六乃至十八臺のソ聯機を擊墜した

芬蘭首相が對米放送

【ヘルシンキ一日發同盟】ソ聯の侵略下に曝されてゐるヘルシンキにおいて新内閣を組織したリストリチ首相は一日ヘルシンキ放送局からアメリカへ向け特別放送を行ひフインランドは最後の一人まで戰ひ抜くであらうと熱烈なる決意をアメリカ國民に訴へた。演說要旨次の通り

フインランドは自國の問題を自分で解決するといふ國家の基本的な權利を讓渡する如きは斷じてなさぬであらう、ソ聯との關係は全部の國民を防禦する歷史的使命の發行である、フインランド國民は正義人道に對へ自國の權利を平和的に維持し更に世界改むべきである。無駄を無駄と知りつつ繰り返してゐるやうな無駄な話は無い。國際や國際を何んで此の際躊躇せねばならぬ理由が有るであらうか。物資の消費は出來るだけ節約するのが國防國家への思想であり、國家總力戰への構へであるとするならば、吾々の國民生活は此の制限内に於て當然新しい形式のものを作り出さねばならぬではないか。即ち最小限度の物資消費に於て最大限の效用を發揮するが如き日常經濟の樞立を當然に要求するのである。個人の榮養を例としてみても、最低限の消費に依て最大限のカロリーを攝取する樣に組み立てられねばならぬ凡て此の觀點に於ゆる無駄を排し有效にして適切なる生活改善の處置が、各種各方面とも一率的に强行されなくてはならぬ。國民にそれ丈けの覺悟と犧牲と頭の好さとが有るか否かで、吾が經濟機の關敗は自づと岐れるのである。

可能性の多い
米ソの國交斷絶
國務省が各製作所へ
對ソ軍用機の禁輸を命令

【ワシントン一日發同盟】米國政府當局ではソ聯のフインランド侵入に對する抵抗の意味から對ソ軍用機の禁輸を考慮中と傳へられてゐたが、一日のワシントン・ポスト紙の報道に依れば國務省は各飛行機製作所に宛て一日附にソ聯に對する飛行機の輸出禁止を命令し、右決定的禁輸命令はルーズベルト大統領が一日記者團に對し聯邦非難のステートメントを發表した後數時間を出でずして發令したと傳へられる。

右ステートメントは勿論武器と合んでゐると見てゐる、一日記者團は米國政府當局の國民運動たらしめんとする國民精神總動員中央本部の聲明は、決して從來の無い事ではないが、國民の凡てはこの際ふつくりと此の精神の下に於ける自己及び其の家族の生活樣式の根本的檢討し、着氷の原因や因例であつても、それが現在の時局に則應しないものは、どしどし改良して非常時局下に於ける新たなる國民生活の形式を樹立すべきである。左樣な決心をなし得れば當に第二に述べた、好機であると考へねばならぬ。即ちこの樣な氣運を故意に助長する必要は無いが、この氣運を捉へて、時局の非なるを改め從來らるべき最近一千六百年の光輝ある新年に、興亞聖業への國民として出發すべきである。而してこれ等生活改善の實行は、單に國民の自覺に依つて行はれるのみならず、國民の自覺に依つては到底やつて行かれない。自覺だけでは不充分なところには、何の改善も發展も進歩も有り得ない。

三

日常生活の無駄は、思ひ切つて之を除くと共に、各自の生活を國家的觀點に立つて再檢討し、時局に即應した生活樣式を樹立することが緊要である。

從來我が國民生活は、とかく歐米の生活樣式を模倣し、これに追隨することを以て、文化的生活であるかの如く考へられて來たことは爭へない事實である。從つて我が國民生活の各方面に於ては、歐米の生活樣式を模倣し、これに追隨することを以て、文化的生活であるかの如く考へられて來たことは爭へない事實である。從つて我が國民生活の各方面に於ては、歐米の生活樣式を模倣し、これに追隨することを以て、文化的生活であるかの如く考へられて來たことは爭へない事實である。

ソ聯軍發表

【モスクワ一日發同盟】ソ聯軍司令部一日發表

一、戰線北部に於ては、ソ聯軍はフインランドの誰何に對し、トサモを攻略した

二、ラドログ湖畔に於ては、ベトロザボドスク方面の我軍はフインランド領内二十五哩の地點に進し又敵飛行機十機を撃墜した、敵軍は目下村落に火を放ちつつ退却を續け住民に對しても强制立退きを命じてゐる

諾威政府は極度に憂慮

【ロンドン一日發特電】スエーデン、ノルウエー工作の北欧二國はソ聯軍がフインランド領内の要所に大飛行場を設け、フインランドの次ぎにソ聯は何を企圖するかを察し各國防備强化に躍起となつてゐるが、就中ノルウエーの如きは北洋航路よりの報告に依れば同方面のソ聯軍の行動は停滯中であるが、フインランド軍はスオヤルヴイに攻撃を集中し來り同市を中心に激戰中であるが、フインランド軍は機關銃の猛射を以て敵一個中隊を完全に全滅した外、敵の損害は甚大の模樣である

一、ミリヤルビア市場方においてフインランド軍は進擊し來るソ聯軍を迎へこれに猛射を浴せ撃退した

一、ソ聯軍機はヘング港を爆撃し來つたがフインランド軍はこれを撃退した

一、ヘルシンキにおいてソ聯戰機を擊墜した外、一日のみで全フインランドに亘り十六乃至十八臺のソ聯機を擊墜した

雪中の進軍

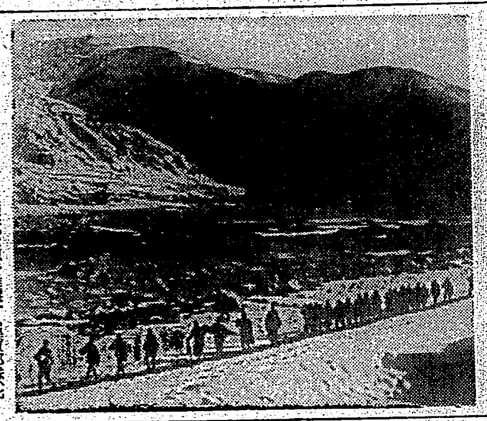

雪原の進擊を續行する赤軍戰車隊

大學桂林を爆撃
獅嶺圩の敵兵を擊退

【廣東一日發同盟】廣東北方約三十粁の要衝五指山に二十數回に亘る激烈なる爭奪戰を續けてゐた我軍は、十一月廿日以來、第四回五十二師に對し總攻撃を開始、敵の二回に亘る逆襲を撃退し、廿二日午後六時を期し一齊に

物價政策の動向

商學博士　井上貞藏

日支事變勃發以來の日本の戰時統制經濟は三段階の發展をしたと考へられる。即ち事變發生後の昭和十二年末までに主る臨時資金調整法を中心とする第一期、次いで十四年春迄の物資總動員計畫を基とせる第二期、更に十四年春以後の總動員法を中心とする第三期へと擴大強化されて來た。それに伴つて物價政策も亦漸次擴大強化されて來たが、それが公定價格、それから適正價格へと三段の發展を見た

×　×　×

事變勃發後暫くは物價騰貴取締令や物價停止令が發布されたが、それは公定價格に依つて物價統制を實施したが、事實物價

全島産業組合大會

二、三日新竹市にて開催

【新竹特電】第十四回全島産業組合大會は愈々來る二日午前九時より新竹第一公學校講堂に於て開催、總督府は勿論として二百數名の關係官吏も參列、全島産業組合員一千二百名は勿論、官廳關係者數百名參集、同日午後一時より本島産業組合の過去一箇年に於ける成績を報告し、組合の將來に對する抱負を開陳し、組合員の覺悟を促す爲め、産業組合中央金庫專務理事河田烈氏を招聘し、「戰時經濟と産業組合」と題する講演を聽く筈である、尚ほ當日は新竹州下各地の産業組合代表者數百名參集し、午前十時より新竹公會堂に於て開催される筈である

組合狀勢

協會主事　梅原眞之助

過去一ケ年を顧れば、過般産業組合連合會に於て創設的發展が議決せる事項を有する年柄であつたと謂ふ譯で、先づ昨年十月新竹市に於て開催せし一、臨時總會に於て組合員の保護助成を圖る爲め組合員の借入金利子補給に關する件、組合員の貯金利子補給に關する件、組合員の貯金利子補給に關する件、組合員の貯

闇黒の歐洲に精神病患者激増

ヨーロッパ大陸は全く闇黒大陸と化してゐて、戰場、前線へ驅り立てられ、或は戰禍に追ひやられ、又は戰慄の都市生活者は思ひ〳〵に地方へ四散した爲め、保健衛生は全く放擲されたから觀點を變へてみると戰爭が精神的大健康狀態への一大革命をまつしぐらに驅進しつゝあるやうなものだとて、心ある識者の顰蹙を招いてゐる。

殊に色の褪せた顏、暗くなつた劇場、カフエー、ダンスホール、等に出ることのない憲兵――これが精神的健康のために良くないことは今更いふまでもない。

×

第一次大戰における死傷者の約五〇パーセントは戰鬪、即ち戰鬪行動の直接の結果ではなくて、その前後の時期に起因するものであつた。大戰の終了後（一九二一年）に於けるフランスの精神病學者の報告と調査に、この事實が明瞭に指摘されてゐる。

今次の戰爭においては方法の變化如何によつて、かゝる弊を相當防止し得る筈である。隊に復歸において英佛並といはず、ドイツ軍といはず、いつも初期の精神的變調を現してゐるが、この點に關聯したアメリカでは――戰鬪行爲そのものの問題としてゞなく、戰鬪員といふ特殊な職業を與へる前に、精神醫學專門家による新兵の詳細なる調査を行ふべく、全國を通じて多くの單位を設けたといふ。他の國家においても、精神的に適任ならざるものの兵役除外の問題について考慮を拂つてゐることは注意に値ひない。

×

戰爭は健全な人間の精神に對しても、又、特殊職業を與へる時に於いても、常に不安と動搖を與へるものだ。兵士の選擇に細心の注意を拂ひ、訓練に於ても、その出身部隊が全滅したとしても、その出身地が偏るので、郷土として一時に多數の出身者を失ふ如きはなかつたのである。然るに最近の研究によればこれが大きな限りであることが判つた。同一共通の想出をもつ郷土の强みは日本ではよく知られてゐるが、この點について英米の精神衛生局等も認識を改めようとしてゐる。郷土の人口が一時多數はなれることがあつても、同じ故郷出身の兵と共に起居することの樂しさがその損失を償つて餘りあるものだと結論するに至つたのである。また歷に對する病者の性及び兒童に與へる影響の問題である。

呼ばれる所以である。

家族離散の問題も戰爭の與へる緊張の一例である。第一次大戰當時、兵士の選擇に細心の注意を拂ひ、訓練も全般したとしても、その出身地が偏るので、郷土として一時に多數の出身者を失ふ如きはなかつたのである。然るに最近の研究によればこれが大きな限りであることが判つた。同一共通の想出をもつ郷土の强みは日本ではよく知られてゐるが、この點について英米の精神衛生局等も認識を改めようとしてゐる。郷土の人口が一時多數はなれることがあつても、同じ故郷出身の兵と共に起居することの樂しさがその損失を償つて餘りあるものだと結論するに至つたのである。また歷に對する病者の性及び兒童に與へる影響の問題である。

ヨーロッパを舞台とする戰爭であるから、本土部隊はフランス人から成る本國に駐屯し海外部隊はフランス人、土人、外人から成る領土の部隊、海軍部隊の二種に分けてある。

今度の大戰では外人部隊といふのが注目によつて編成され、ハンガリヤ人、ユーゴースラヤ人、イタリー人、ブルガリヤ人、ギリシヤ人、トルコ人等中歐諸住の外人たちが「フランス軍アラボー」を唱んで陸々入隊してゐる。海軍部隊は海外部隊の云はば實働部隊にして大陸戰場へ續々出される事になつてゐる。

そこで北アフリカ植民地兵は一四六、〇〇〇人、佛領西インド諸島兵は一四、〇〇〇人、佛領印度支那兵は一〇、〇〇〇人、佛領太平洋諸島兵は一、〇〇〇人、佛領南洋兵は一、〇〇〇人、佛領西阿兵は一三、〇〇〇人、佛領新カレドニア兵は六、〇〇〇人、佛領ニューヘブリデス兵は一、〇〇〇人、其の他約一二、〇〇〇人、計約二〇五、〇〇〇人がある。

×

イギリス植民地兵はやはり本軍の戰鬪現場で、英國民兵又は海軍諸島の植民地兵といはれるものである。以上の植民地兵には空軍部隊は含まれてゐない。

一方イギリス陸軍の植民地軍はまことに多數である。本國常兵力は三十五萬たが、本國外の兵力は海外自治領及び植民地軍でこれには大半土人兵が含んでゐる。其の兵力

カナダ　約一〇、〇〇〇人
濠洲　約三二、〇〇〇人
印度　約一六〇、〇〇〇人
新西蘭　約三一、〇〇〇人
南阿　約六、〇〇〇人
計　約三四七、〇〇〇人

×

フランスは平衡徴兵制度に於いて、其の結果四個師團「アフリカ」土人兵の增加編成を初め考慮されて其の警備の近代化まで計つて來たのである。

戰爭と外人部隊

國際ルンペンと土民兵は躍る

セネガル植民師團二及び本國兵師團二)及び本國兵師團二、騎兵旅團一、植民地兵師團一、騎兵旅團一、植民地兵師團一、騎兵旅團一、植民地兵師團一

台灣日日新報　第一万四千二百六十七號　昭和十四年十二月三日（日曜日）

（第三種郵便物認可）

激流

（第十回）

久生十蘭 作
伊勢良夫 畫

落葉の記（七）

兄は、警察に苦せた蒲台の上で一週間ばかりも死骸を閉ちてゐた。

醜く膨れ上がり、蛆が落ちこんでそのあたりに何ともかねない腐のやうなものがつた。苦悩の色もなく、悲哀の影もない。静心したやうなトホンとした表情、幸せの眠しみを顔つた。

冬の陽が一杯差んで來て、兄の顔の上にとまつた。

幸せは、それを捕まえようと手を伸ばしかけた瞬間、脚の間を抜けるやうな激しい悲哀の情がこみ上げて來た。

警察の醜が慌れ出した。四へ手を持つて行く術もなかつた。

看護婦のやうな涙が、後から後から押し出して來て、どうしてもとまらなかつた。

身を裂かれるやうな悲しさに、ひとりでに押し流されながら、幸せは生れて始めて肉親といふものをはつきりと感じた。

醜い醜にになつてゐて欲しいと思はず、東京へ來てからもこんなに兄を慕してゐた。

その時の思ひ出が、靜かに心の上を流れ去る。

（ああ、あんなことがあつたつけ）

幸せは、声を出して呟いた。

「もう、みな済んでしまつた。何もかも思ひ出の中にしか殘つてゐないし」

醜しみは破れ、その代りに似た感情が醜に浸み渡る。

兄は、生きる力を失つて自殺をしたのに相違ないが、幸せには、何か眼に見えない醜しいものが、弱い兄を打ち倒し、生命を奪つてしまつたやうに思はれてきた。

「ほんたうに憎い兄だつたから……」

ふと、兄の遺書の一節を思ひ出した。

野依教授は、たしかに兄殺の原因になつてゐる。しかし……

「兄は、教授に殺されたやうなものではなかつたから」

さう呟くと、思ひも掛けずに、何かミリミリとが裂き締つて來るのを感じた。

この思ひには、たしかに根拠があつた。

あの醜面のない図太い教授が、氣の弱い兄を、どんな風に弄び利用し消耗させ、そして、その末に投げ出してしまつたか、そのやり方の細かいところまでいちいちはつきりとわかるやうな気がする低い切々の調子が動く度に、兄の死顔の上に、醜影が射しかけたり醜つたりする。

しまひとそれを眺めてゐるうち、教授に盗地悪してやれ思つて刑事にあんなひどい嘘まで言つたことが、決して生優しい感情から出てゐたのではなかつたことを覚つた。

「兄はたしかに、教授に殺されたやうなものだ」

理性が、醜しい悩りの感情の中で死にかけてゐた。

獨空軍の専用潤滑油

放電處置と脂肪の混合物の使用の点で、ドイツは遙かに他の列強を凌駕してゐるのである

オランダとの協定によつて、この航空機は世界的の有名會社たるロイヤル・ダッチ・シエルにも讓渡され、大戰後、ダッチ・シエル會社ではその後引續き研究を繼續した結果、一躍完成を見たので、現在K.L.M.オランダ航空會社（パタヴィヤ及び東印度諸島とオランダ本國を連絡する定期航空）に就航する最新飛行機はいづれもこの發動機による潤滑油を用ひてゐるまたドイツ空の部隊でも再び生産を開始して今日では相當の機數をある製品を出してゐることはいふまでもない。

航空機の發動は化学的にいはゆる油の分子からを数の分子を作ることの——にあるので、これによつて摩擦の際かき離され、燃焼すれば潤滑油としての機能を失ふのである。特に優良なる潤滑、即ち油の強さ及びエンヂンの摩擦を最小限度に喰ひ止める性質などは、少量の植物性脂肪を混合することによつて得られるが、この製造法は一、二年來の本國、高野油方、二井ダイ發動機、高野油方、二井ダイ發動機、高野油方、二井ダイ發動機

（第三種郵便物認可）　昭和十四年十二月三日（日曜日）　臺灣日日新報　第一万四千二百六十七號　（五）

四百萬圓程度か
教育費の增加が目立つ
新竹州新豫算

【新竹電話】新竹州では一日新竹州廳に於て今次臨時會に提出すべき昭和十五年度歳出豫算額は一般會計及特別會計を合せ四百萬圓程度を突破するものと豫想されるが其の内容は教育費の增加が目立つ外、産業經濟の振興、國防の充實、社會施設の擴充等に重點を置き、時局下緊縮の方針に則り極力經費の節減を圖つてゐるが、尚ほ豫算額は本年度豫算額に比し相當の增加を示すものと豫想されてゐる

傳達式
一日新竹州で

【新竹電話】新竹州では一日午前十時より州廳講堂に於て今次臨時會に因る左記傳達事項の傳達式を擧行した

知事　加藤　恒忠
同　警務部長　青柳　章
同　内務部長　丸山　榮人
同　經濟部長　岡田　啓二郎
同　土木課長　白須賀六郎
同　上席屬　吉岡　四郎

高雄の防火演習
一日市内各所で

【高雄電話】高雄市に於ける二日の防火日を前に一日の防火演習は午前八時から高雄神社に於ける祈願祭、六百臺の自轉車行進隊、花電車に於ける防火宣傳行進、入場行進に於ける各隊の分列式等があつた、當日は市内各所に於ける防火一色に塗りつぶしたかの觀があつた、當局は語る「今次の防火演習は實際の場合を想定して行つたもので、特に今回は從來の演習と異り、豫め通知せず、突如として發令し、各隊の活動振りを檢閲したが、概ね良好の成績であつた」

鐵道敷設同盟會
竹東街に結成さる

【竹東電話】新竹州竹東街では既報の如く竹東新竹間鐵道敷設問題に關し、竹東街役場内に同盟會を組織し、今後の運動に付き協議する為め去る十二月二十八日午後七時半街内在住内台人有力者二十餘名を竹東集會所に招致して、熊谷警察課長臨席の上、左記の如く決定、十二時散會した

一、期成同盟會を組織すること
一、會長に竹東街長吉田榮治氏を推薦すること
一、會員は竹東街内在住内台人有力者を以て組織すること
一、會員は一戸一名とし、會費は一戸一圓とすること
一、會員は一戸一名とし、會費は一戸一圓とすること
一、會員は一戸一名とし、會費は一戸一圓とすること

高橋司令官
二日馬公出帆

【馬公發】高橋海軍少將新任第二艦隊司令官は二日馬公出帆の公算濃厚であるが、同司令官は一日午後二時入港の新任艦隊旗艦鳥海に將旗を掲げ、高、赤間知事、小倉警察課長、軍官民、各官衙、團體長等の盛大なる歡送を受けて出帆、同艦には高橋司令官夫人、令息、令嬢、赤間知事夫人、令嬢、小倉警察課長夫人、令嬢等が同乘、二日は東港、岡山南下、二日午後二時入港の新任艦隊旗艦鳥海に將旗を掲げ、高橋司令官を迎へる筈である

彰化肥料商組結成
彰化郡下に

彰化肥料業者は時局に鑑み、從來の惡習を一掃し、公正なる取引を行ひ、以て國策の線に副ひ、且つ業者の福利增進を圖る目的で四日午後一時から郡會議事堂に於て彰化郡肥料商同業會の發會式を擧行する

奉公日に參拜
全臺官民が徒歩で

【台中電話】台中州廳を始め官民は興亞奉公日の二日午前八時半徒歩にて台中神社に參拜し、後援會は午後七時半街内在住内台人有力者二十餘名を台東集會所に招致して、熊谷警察課長より以下の件に關し懇談を遂げた

一、奉公日に參拜すること
一、參拜は徒歩にて行ふこと
一、參拜は午前八時半迄に終ること
一、參拜は午前八時半迄に終ること

第一團再優勝
臺南署管內壯丁團檢閱

【台南電話】台南署の壯丁團檢閱は二日午前九時より市役場に於て管内各警察官署長、竹村保安課長、黃助役外來賓多數參觀の下に擧行されたが、檢閱官は第一團より第四團迄を閲兵分列式を行ひ、次で各團の教練を檢閲、最後に各團對抗の戰鬪教練を行ひ、午後一時半解散したが、各團の成績は左の如くである

一、第一團　一位
二、第二團　二位
三、第三團　三位
四、第四團　四位

共同耕地收穫
台中州下四農業組合の

台中州下四農業組合の一として知事より指定された北斗郡田尾庄二十甲歩は同部落振興會役員の勤勞奉仕の結果なる愛鄕心により同部落振興會の基本財産として寄附した共同耕作地約一甲五分（時價約八千円）の水田は此の程收穫を終了したので、之が收穫は全部同會の基本財産として寄附した

大麻頒布式
【台中電話】

台中州廳前廣場に於ては二日午前十時から大麻頒布式を擧行したが當日は午前八時より各町内會長は部下を率ゐて大麻奉齋所に參集し、式後各自大麻を奉齋した

大麻奉齋指導
【台南電話】

新竹州大麻頒布に於ては二日午後一時より街公會堂に於て部落指導者を集め神社崇敬の精神を明にし大麻奉齋の趣旨を徹底せしめる為め講演會を開催した

一萬坪の外苑
見事地均し
青年團總動員で奉仕

【台南電話】台南州下に於ける國防獻金報國運動の實踐方法として、各地に於ては、それぞれ獨自の方法を講じ、或は國防獻金の名目の下に、或は國防獻金の名目の下に、或は國防獻金の名目の下に

中世南島通交
貿易史の研究
小葉田淳氏の著
須藤利一

「琉球に關する一考察」と云ふ題目で發表されたのは大七年の事であつた。これは那覇久米村唐人三十六姓の後裔が主體としての外交に關する文書類の集成であつて、現存するものは洪武二年から同治六年に至る百二十一册がある。私の聞、那覇の天妃廟に保管されて居り、のちには久米村住の人々の間に、あるひと久々に秘藏されてゐたのが昭和七年頃、偶然の機會に發見され世に出たのであつた。

◇

琉球史乃至琉球關係に關する邦人の主なる著述としては、古くは新井白石の南島志、伊信友の中外紀聞等があり、やや近くは伊地知季安の南島記考、更に近くは伊波普猷、東恩納寬惇兩氏の研究には新しき資料による部分的ながら發表されつつあるもの等のものがあるが、前期間の日琉、琉明等の交渉に關する從來の資料には自ら限界があるため幾世の研究が少しく寂しい感覺を免れなかつたやうである。一方、明代關係の殘した相當多數の使錄、更に琉球側の修史としては中山世鑑、中山世譜竝に歴代寶案も傳へられる所であるが、これらの記述の範圍も主として對支關係を論じこれらはおほこに云ふ如き缺を補ふの關があるである山の時一當つて、歴代寶案が出現したことは此の缺を補ふの緒を與へて新しい境地を開拓する好の機會を提供することになつたのみならず、從來の關係研究に於ても一層根本的に明らかにし、琉球と、日本と、明、南洋諸國との交渉を新たに再檢討する好の機會を提供することになつたのであつてその

欽縣を攻略して後
大峒墟へ猛進撃
殘敵を追ふ林部隊の勇士

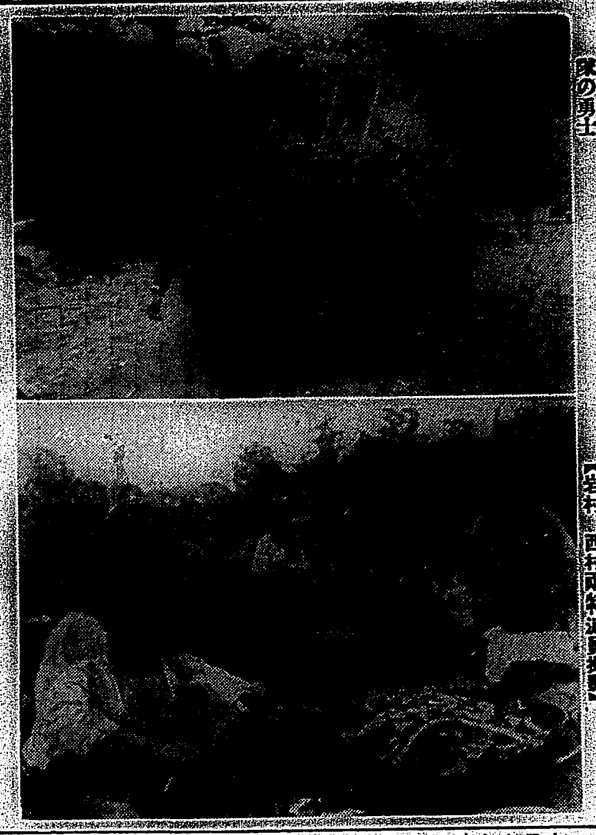

南支新戰場書と報
(其の勇士)
㊤ 小董圩に入城する○○部隊の勇士 ㊦ 大峒墟を攻略の後得意の野戰料理に舌鼓を打つ緑田部隊【岩村、西村兩特派員撮影】

【大峒墟にて岩村本社特派員】十七日午前中欽縣に突入した林部隊は勝ちつゞけて敵を開城、不意を衝かれた敵は潰走その後に殘し北方へ北方へと潰走する、欽縣を中心とした道路といふ道路はさく無茶苦茶に破壞し盡してゐる、文字通り十歩だ、夫も一年前に破壞したらしく道路が變形して第七師団の進撃もたいへんなやうだ、併し

一年間鍛へれば
馬術を語る内田選手

内田さん馬術の方をどうぞ

内田　私、小学校の時から馬が好きだつたので詞々今日のやうに馬役人になつてしまつた訳ですが……（笑声）最近では台湾にも各種のクラブが出來ました

座談會

州の競馬會が主催としたまして競馬もありますから御存知の通り一匹乗馬大會を開きましたが、内地の軍人方をこれには盛いて集れました、それで今度も台湾の乗馬界を内地へ紹介する意味で行つて來いと云ふ話になつたのでありますが、準備にかかつたのもそろ〳〵一箇月ほどの間からそろ〳〵一箇月ほどの間でありますが正式に選つたのはほんとの間でありました、何しろ馬を連れて行かなければならぬと云ふので手數もかかる費用も要ると云ふ訳ですから……で一箇月ほどの間でありますが正式に選つたのはほんとの間でありました、何しろ馬を連れて行かなければならぬと云ふので手數もかかる費用も要ると云ふ訳ですから……で一箇月ほどの間でありますが正式に選つたのはほんとの間でありました、何しろ馬を連れて行かなければならぬと云ふので手數もかかる費用も要ると云ふ訳ですから……で
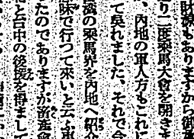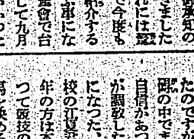
……十月の中頃に是非行けと云ふ話になり愈當つて選手を決めることになつたのですが、神宮競技を見てゐない人がいのでどんな種目にどう出たらいいのかお見當がつかなかつたのです、各地に出ようと云ふ事に、なつたのですが最初、大體部の中で六中隊ならと私は目星があつたのです、結局二名が選ばれて行くことになつた、少年の方では騎乗学校の北投學校が行つたのですが少年の方は各部で馬を揃備してあつて競技の行はれる前にクジで馬を決める、まづ馬場が八分と云ふ様なものなのです、初めての大會出場でもあり緊張もつよいであるのですが、技としては